

枝年

広報えさし



No.47

2010.2

申告の受付開始します



申告の受付開始します

「平成21年分の所得税確定申告」並びに「平成22年度の住民税申告」を2月16日(火)から受付します。確定申告は、平成21年分(1月から12月まで)の所得を申告することにより、所得税、住民税、国民健康保険税が算出されるほか、所得の状況によって、児童手当受給・就学資金援助・各種医療費助成・公営住宅使用料、さらに国民健康保険税の軽減など、それぞれが判定される重要な手続きです。

申告されない場合は、各種届出に必要な所得証明書や課税証明書の発行ができないほか、特に国民健康保険の加入世帯の方は、年金のみの受給者及び無職の方でも軽減措置が適用されませんので、忘れずに申告をお願いします。

なお、漁業所得、農業所得の申告は、各関係機関より別途通知しますので、関係書類等を持参のうえ、それぞれ申告をお願いします。

また、3月4日(木)及び3月11日(木)については、枝幸地区の受付時間を19:30まで延長して行います。

申告しなければならない方

- ① 営業等の収入がある方
- ② 給与等の収入がある方(年末調整済者は除く)

※ただし「年末調整済者」でも「2力所以上から給与等(報酬)」の支払いを受けている方は申告が必要。

- ③ 各種年金(国民・恩給・厚生年金等)収入、その他収入を得た方

- ④ 国民健康保険加入者(無職の方及び年金受給のみの方も含まれます。)

※申告されない場合、「国税の減額(7・5・2割)」が適用されません。

- ⑤ 各種保険の満期(解約等払戻)があった方

申告に必要な書類

- ① 平成21年1月～12月までの(1年間)の収入明細書(源泉徴収票・支払証明書・売買契約書・各収入の領収書等)

※「配偶者特別控除」に該当する方は「配偶者の所得等」を証明するもの。

※「年金受給者」については毎年1月に社会保険庁より源泉徴収票が「葉書」で送付されます。

- ② 各種年金、健康保険料等(国保・社保任継)、生命保険、損害(地震)保険等の証明書(領収書)

※各保険会社等から毎年11月前後に「証明書等」が送付されます。

- ③ 医療費等の領収書(合計所得の5%以上若しくは10万円以上。なお交通費については「公的交通機関」)

関を利用された場合のみ対象)になりますので、領収書等を提示願

※保険会社等から「資料等が税務署」に送付されます。

- ⑥ 不動産等の収入がある方(土地・家屋等の貸付及び売買等)

- ⑦ 配偶者・配偶者特別・扶養親族・障害者・寡婦(夫)・勤労学生などの人的控除を受けようとする方

- ⑧ 住宅ローンを利用して住宅を新築、購入、増改築等をし、住宅借入金等特別控除の適用を受けようとする方(初年度のみ、確定申告が必要となります。)

います。自家用車は「該当」しません。

※医療費の領収書は各医療機関毎にまとめて(合計額を記入)ご持参ください。

- ④ 寄附金の領収書(国、道及び市町村が指定した団体等に寄附された合計金額が5千円を超えた部分に対し、控除が受けられます。)

- ⑤ 営業者は経費等の領収書

- ⑥ 障害者等の手帳(該当者)

- ⑦ 住宅借入金等残高証明書(該当者)

- ⑧ 雑損控除関係(火災・盗難等生じた場合、被害額等のわかるもの。)

- ⑨ 印鑑

- ⑩ 預金口座番号(所得税還付の場合必要)

※各項目で「該当される」と思われる方は「添付書類等」が必要になりますので事前に「役場税務課」までお問い合わせ願います。

平成21年分の所得税申告の主な改正事項

- 上場株式等の配当等に係る配当所得について、総合課税のほかに申告分離課税を選択することができることとされました。
- 住宅借入金等特別控除の適用期限が延長されるとともに、平成21年1月1日以後に居住の用に供した場合の控除期間、年末残高の限度額及び控除率等が設けられました。

申告受付日程表

月 日	曜日	枝 幸 地 区			歌 登 地 区		
		地 区	申告会場	受付時間	地 区	申告会場	受付時間
2月16日	火	新港町・幸町	中央コミセン2階	9:00～16:30	歌登毛登別	毛登別会館	9:30～16:00
2月17日	水	栄町・北幸町	中央コミセン2階	9:00～16:30	歌登中央	中央地区コミセン (ひまわり)	9:30～16:00
2月18日	木	三笠町・北栄町	中央コミセン2階	9:00～16:30	歌登志美宇丹 歌登上徳志別 歌登大奮 歌登豊沃	多目的共同利用施設 (志林)	9:30～16:00
2月19日	金	新栄町・北浜町	中央コミセン2階	9:00～16:30	歌登本幌別	本幌別地区コミセン (やねむね)	9:30～16:00
2月22日	月	南浜町・下幌別 本町・梅ヶ枝町 岬町・宇遠内	中央コミセン2階	9:00～16:30	歌登南町	総合支所相談室	9:00～16:30
2月23日	火	音標・上音標	音標コミセン	9:30～16:00	歌登南町	総合支所相談室	9:00～16:30
2月24日	水	風烈布	風烈布コミセン	9:30～16:00	歌登西町	総合支所相談室	9:00～16:30
2月25日	木	乙忠部 山臼	乙忠部コミセン 山臼コミセン	9:30～16:00	歌登西町	総合支所相談室	9:00～16:30
2月26日	金	徳志別 岡島 問牧 目梨泊	徳志別コミセン 岡島コミセン 問牧コミセン 目梨泊コミセン	9:30～16:00	歌登東町	総合支所相談室	9:00～16:30
3月1日	月	新港町・幸町 栄町・北幸町	中央コミセン2階	9:00～16:30	歌登東町	総合支所相談室	9:00～16:30
3月2日	火	三笠町・北栄町 新栄町・北浜町	中央コミセン2階	9:00～16:30	歌登檜垣町	総合支所相談室	9:00～16:30
3月3日	水	南浜町・下幌別 本町・梅ヶ枝町 岬町・宇遠内	中央コミセン2階	9:00～16:30	歌登檜垣町	総合支所相談室	9:00～16:30
3月4日	木	全地区	中央コミセン2階	9:00～19:30	歌登西歌登 歌登パソナイ	総合支所相談室	9:00～16:30
3月5日	金	全地区	中央コミセン2階	9:00～16:30	歌登東歌登 歌登辺毛内	総合支所相談室	9:00～16:30
3月8～10日	月～水	全地区	中央コミセン2階	9:00～16:30	全地区 (農業青色申告)	総合支所相談室	9:00～16:30
3月11日	木	全地区	中央コミセン2階	9:00～19:30	全地区 (農業青色申告)	総合支所相談室	9:00～16:30
3月12～15日 (土・日曜日除く)	金～月	全地区	中央コミセン2階	9:00～16:30	全地区 (農業青色申告)	総合支所相談室	9:00～16:30

※歌登地区においては、2月16日から19日までの期間中、総合支所税務担当職員が地区コミセンで申告を行っているため、総合支所での申告は、一切できませんので、ご了承ください。なお、その期間中に申告されたい方は、枝幸地区の中央コミセンにて申告を受付しております。

お問い合わせ

稚内税務署 (稚内市末広5丁目6番1号) ☎0162-33-1155
 役場税務課 ☎62-1236 総合支所総務住民課 ☎68-2111

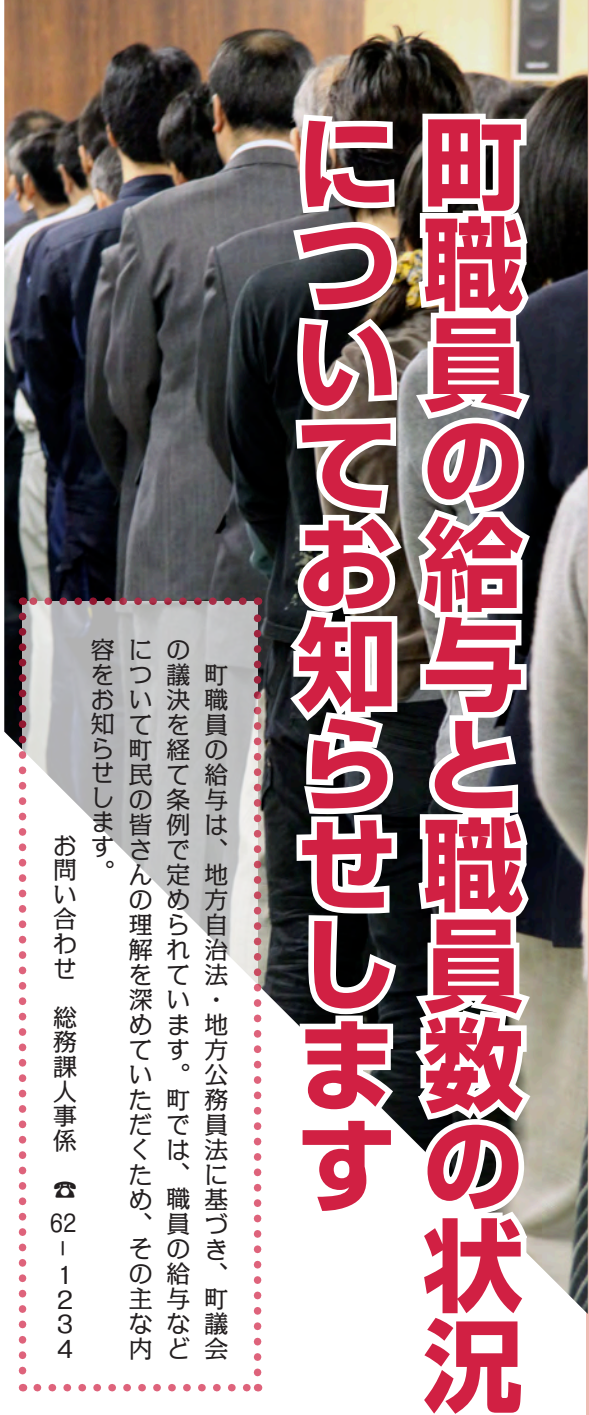

町職員の給与と職員数の状況 についてお知らせします

町職員の給与は、地方自治法・地方公務員法に基づき、町議会の議決を経て条例で定められています。町では、職員の給与などについて町民の皆さんの理解を深めていただくため、その主な内容をお知らせします。

お問い合わせ 総務課 人事係 ☎ 62-1234

■ 職員の初任給、平均給料月額などの状況

・ラスパイレス指数（各年度の4月1日現在）

	18年度	19年度	20年度	21年度
枝幸町	92.4%	92.5%	93.6%	94.2%
道内平均	94.9%	95.1%	95.3%	95.5%
道内町村平均	95.0%	95.3%	95.4%	95.4%

※1 国家公務員の給料水準を100とした場合における地方自治体の職員の給料水準を示したものです。
 ※2 道内平均は札幌市を除いています。

・給料、手当等の状況（平成20年度普通会計決算）

	歳出総額	人件費（率）	職員数	給料
普通会計決算	11,091,154千円	1,674,111千円（15.1%）	203人	768,680千円
（町長部局）	—	—	167人	633,780千円
（教育関係）	—	—	36人	134,900千円
	職員手当	期末勤勉	給与費	一人当給与費
普通会計決算	115,326千円	297,975千円	1,181,981千円	5,823千円
（町長部局）	96,903千円	246,312千円	976,995千円	5,850千円
（教育関係）	18,423千円	51,663千円	204,986千円	5,694千円

※人件費には、共済費・退職手当負担金及び特別職（町議会議員、特別職）に支給する報酬等が含まれています。職員数は、平成20年度末（平成21年3月31日退職者含む。）の職員数です。職員手当には、時間外手当を含み、退職手当は含まれていません。

・平均給料月額と初任給の状況（平成22年1月1日現在）

区分	職員数	平均年齢	平均給料月額	
一般行政職	大学卒	37人	45.5歳	349,400円
	高校卒	99人	45.4歳	342,600円
	全学歴	148人	45.5歳	344,100円

区分	初任給	経験年数区分別平均給料月額			
		10年以上 15年未満	15年以上 20年未満	20年以上 25年未満	
一般行政職	大学卒	172,200円	282,400円	315,200円	365,100円
	高校卒	140,100円	234,600円	286,700円	308,100円

■ 特別職の報酬などの状況

	月額報酬等	適用年月日	期末手当の支給割合
議長	280,000円	平成18年3月20日	6月 1.95月 12月 2.20月 計 4.15月
副議長	210,000円	平成18年3月20日	
常任委員長	185,000円	平成18年3月20日	
議員	175,000円	平成18年3月20日	
町長	741,000円	平成18年7月1日	
副町長	620,000円	平成18年7月1日	
区長	562,000円	平成18年7月1日	
教育長	562,000円	平成18年7月1日	

■ 勤務条件 ※本庁、総合支所勤務の場合

勤務条件	
勤務時間	月～金曜日 8時30分～17時30分 1週間の勤務時間 40時間

■ 休暇

種類	内 容
年次有給休暇	1年（暦年）につき20日付与、現年度分のみ20日を限度に繰越 平成20年（1月～12月）の平均取得日数9.3日（町長部局）
育児休業	3歳に満たない子を養育するため育児休業を取得できる。 ※平成20年度取得者 女性4名

※上記のほかに、病気休暇、特別休暇（急引、夏季休暇、ドナー休暇、ボランティア休暇、子どもの看護休暇等）、介護休暇があります。

■ 職員数

・年齢別 (平成 21 年 4 月 1 日現在)

年齢	人数	年齢	人数
20 歳未満	1 人	44 ~ 47 歳	30 人
20 ~ 23 歳	5 人	48 ~ 51 歳	42 人
24 ~ 27 歳	11 人	52 ~ 55 歳	27 人
28 ~ 31 歳	23 人	56 ~ 59 歳	41 人
32 ~ 35 歳	28 人	60 歳以上	2 人
36 ~ 39 歳	50 人	全職員	293 人
40 ~ 43 歳	33 人	※特別職除き、他団体への派遣職員 1 名含む	

・職種別 (平成 21 年 4 月 1 日現在)

職 種	人 数	平均年齢	
一般行政	150 人	45 歳 6 カ月	
税務	9 人	38 歳 5 カ月	
医師	5 人	52 歳 4 カ月	
医療	医療技術	13 人	41 歳 3 カ月
	栄養士	4 人	37 歳 3 カ月
保健	保健師	9 人	39 歳 3 カ月
	看護師	53 人	41 歳 4 カ月
保育士	19 人	37 歳 9 カ月	
企業 (水道)	4 人	41 歳 3 カ月	
技能労務	26 人	45 歳 5 カ月	
社会教育	1 人	50 歳 6 カ月	
全職員	293 人	43 歳 7 カ月	

・部門別 (平成 21 年 4 月 1 日現在)

部門	平成 20 年 4 月 1 日	平成 21 年 4 月 1 日	増減	
一般行政	議会	2 人	2 人	0 人
	総務	53 人	49 人	△ 4 人
	税務	9 人	9 人	0 人
	労働	1 人	1 人	0 人
	農林水産	18 人	17 人	△ 1 人
	商工	3 人	3 人	0 人
	土木	27 人	25 人	△ 2 人
	民生	41 人	40 人	△ 1 人
衛生	17 人	15 人	△ 2 人	
小 計	171 人	161 人	△ 10 人	
教育	36 人	36 人	0 人	
公営企業	病院	72 人	81 人	9 人
	水道	7 人	8 人	1 人
	下水道	2 人	2 人	0 人
	国保	5 人	5 人	0 人
小 計	86 人	96 人	10 人	
全職員	293 人	293 人	0 人	

※平成 21 年 4 月 2 日以降の異動

⇒採用 3 人 (看護師 3 人)、退職 5 人、平成 22 年 3 月 31 日定年退職予定 12 人

■ 職員手当の状況

・期末、勤勉手当 (平成 22 年 1 月 1 日現在)

区 分	期末手当	勤勉手当	計
6 月	1.25 月分	0.70 月分	1.95 月分
12 月	1.50 月分	0.70 月分	2.20 月分
計	2.75 月分	1.40 月分	4.15 月分

※職務の等級による加算措置があるが、平成 18 年度より適用していない。

・退職手当 (平成 22 年 1 月 1 日現在)

区 分	勤続 20 年	勤続 25 年	勤続 35 年	最高限度額
自己都合	23.50 月分	33.50 月分	47.50 月分	59.28 月分
勲賞・定年	30.55 月分	41.34 月分	59.28 月分	59.28 月分

※定年前早期退職特例措置 (2 ~ 20%加算) あり

・その他職員手当 (平成 22 年 1 月 1 日現在)

区 分	内 容
扶養手当	配偶者 13,000 円 / 月額 扶養親族 1 人 6,500 円 / 月額 高校生及び大学生等の特定扶養親族に 対する加算 1 人 5,000 円 / 月額
住居手当	・借家等の場合 (家賃 12,000 円を超える者) 家賃の額に応じて 27,000 円を限度に支給 ・持家の場合 月額 8,000 円 (最初の 10 年間 15,000 円)
通勤手当 (通勤距離が 2 km 以上の者)	・交通機関を利用する場合 運賃の額に応じて月額 55,000 円を限度に支給 ・自家用車等を利用する場合 通勤距離に応じて月額 24,500 円を限度に支給 (参考 歌登地区 月額 8,900 円)

・特殊勤務手当 (平成 22 年 1 月 1 日現在)

手当名	支給対象職員・支給額
放射線業務手当	X線の放射業務に従事する職員 月額 5,000 円
病理細菌業務手当	病理細菌に関する試験研究又は検査に従事する職員 月額 5,000 円
臨床工学業務手当	人工透析業務に従事する職員 月額 5,000 円
夜間看護手当	勤務の一部又は全部が深夜において行われる看護等に従事した職員 2,000 円 ~ 6,800 円 / 回
薬品取扱業務手当	薬品の取扱業務に従事する職員 月額 5,000 円
医学研究調査手当	病院に勤務する医師 月額 2,000,000 円以内
行旅死病人取扱手当	身よりのない者の死病人を収容処理した職員 死人 3,000 円、病人 1,000 円
僻地保育手当	音標保育所に勤務する職員 月額 6,000 円

後期高齢者医療制度 ～住民説明会のお知らせ～

平成 20 年 4 月から後期高齢者医療制度が始まりましたが、制度全般や給付サービスと各種申請手続、保険料などに関する住民説明会を次のとおり開催しますのでご案内いたします。

- 日 時 平成 22 年 2 月 23 日 (火曜日)
午後 1 時 30 分～午後 3 時 00 分
- 場 所 枝幸町本町 916 番地
枝幸町中央コミュニティセンター(1階 コミュニティホール)
- 対 象 どなたでも出席できます。年齢は問いません。
- 申 込 特に必要ありません。
- 内 容 ・後期高齢者医療制度について
・給付サービスの内容について
・各種申請手続きについて
・保険料について

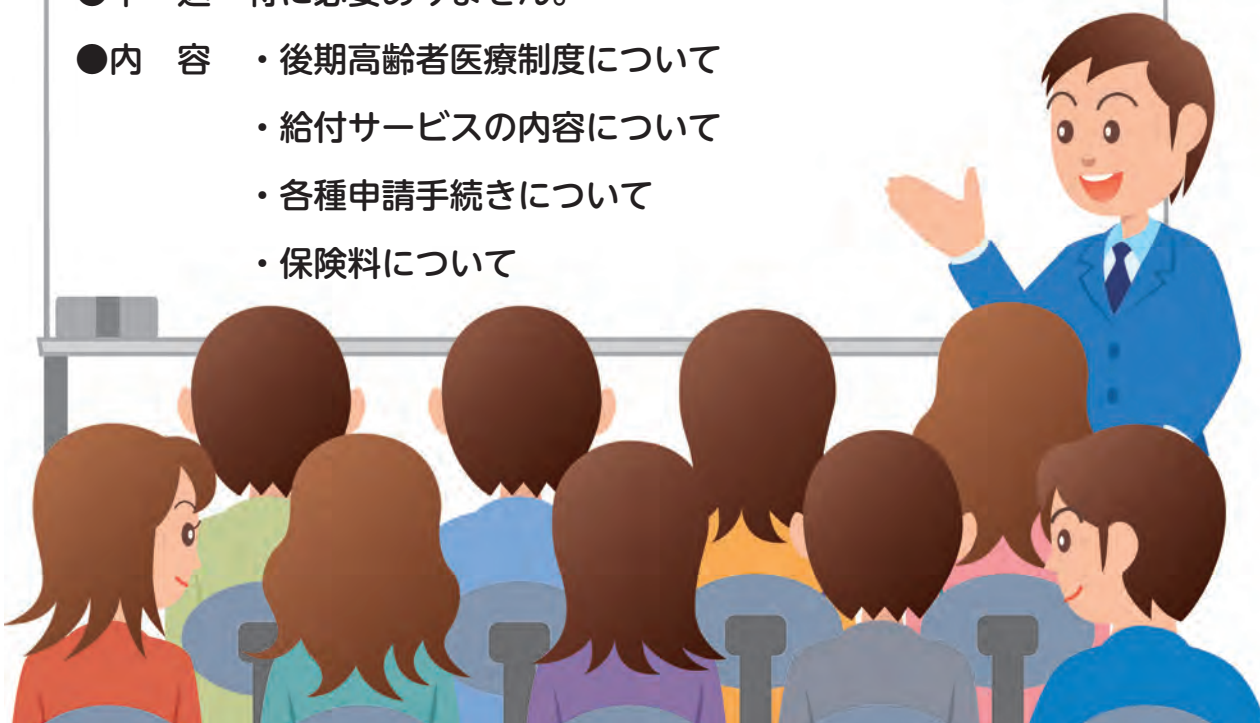

お問い合わせ

北海道後期高齢者医療広域連合 ☎ 011-290-5601
枝幸町役場保健福祉課国保医療係 ☎ 62-1337
歌登総合支所総務住民課福祉医療係 ☎ 68-2111

枝幸町子育て応援助成事業

…………… 平成 22 年度（平成 22 年 4 月～平成 23 年 3 月）も継続します！

子育てのしやすい環境づくり、家庭生活を支援するために、枝幸町内での買い物に応じた特典サービスが受けられるよう、北海道が推奨する「どさんこ・子育て特典制度」に参加する町内協賛店、企業が枝幸町と連携し、地域社会全体で子育てを応援します。



■**内容は** 枝幸町に在住する0歳（妊婦含む）から小学校在学中の児童を有する親などを対象に、購入金額 500 円につき 1 ポイントとし、100 ポイントで 2000 円の買物券となる枝幸町子育て応援カード（2 枚）と北海道指定の認証カードを発行します。

■**利用は** 枝幸町子育て応援カードは、町内の協賛店で利用できます。北海道指定の認証カードは、プロスポーツ観戦やスキー場、遊園地等の料金の割引など、対象施設でさまざまな特典が受けられるカードです。特典内容や対象施設・店舗については北海道のホームページ（<http://www.pref.hokkaido.lg.jp/hf/kms/dosanko/kosodatetokutennseido.htm>）をご覧ください。

■**受付は** 3 月から子育て推進課・総合支所総務住民課で行います。

…………… その他詳細については、お知らせ集に掲載していますので、ご確認ください ……

●●● 子育て推進課 『移転』 のお知らせ ●●●

子育て推進課が2月1日（月）より下記の場所に移転します。

- 住 所 枝幸町三笠町 772 番地 12
- 移転先 枝幸地域子育て支援センター（枝幸保育所併設）

なお、子育て支援センターの事業等については、4月1日（木）より開始しますのでよろしく願います。

お問い合わせ 子育て推進課 ☎ 62-1414

健康のひろば

こんにちは、
枝幸訪問看護ステーションです

枝幸訪問看護ステーション

所長 三田 幸子

枝幸訪問看護ステーションも、昨年10月で3周年を迎えることができました。これも町民の皆様にご利用頂き、各関係機関の方の支えがあるからです。本当にありがとうございます。

現在、契約者数51名で、うち毎月50名位の方に訪問看護を行っております。

「自宅で安心・安全にその人らしく生活できる」をモットーに、日々勉強し考えながら訪問させて頂いております。

枝幸地区に訪問看護ステーションは当事業所しかありません。その中で「仕方ない…」と思われるような、「このステーションを利用しよよかった」と思っていただけのように、今後とも学びを忘れず、よりよい看護を提供していきたいと考えております。

昨年は職員の入替わりもあり、笹川前所長が町からの派遣を終え国保病院副所長として戻られたあと、私三田が引き継いでおります。新

米所長ですが、スタッフと関係機関の方々に支えられ、日々勉強しながら頑張っています。在宅療養のなかで何か疑問や心配事などありましたら、遠慮せずご連絡ください。最後に枝幸町で在宅療養をされている方のため、私たちと一緒に働いてくださる方を募集中です。職員一同連絡をお待ちしております。

●連絡先● 枝幸訪問看護ステーション

☎ 69・8123

場 所.. 枝幸町保健福祉センター4階

スタッフ一同



昨年8月から看護職員が1人増えました。今後とも他のスタッフ共々よろしくお願ひします。

今月の

ほ

っ

けん

さ

ん



おもちゃ箱に突入～！！

▲6~7カ月児健診にて



片手ハイハイ
あひいじよ

▲6~7カ月児健診にて



これも捨てがたいなあ

▲1、2歳児健康相談にて

2月の健康 プラン

枝幸地区

2	火	町内老人クラブ健康相談
3	水	栄養講座(風烈布)
4	木	3~4・6~7カ月児健診
5	金	栄養講座(乙忠部)
8	月	町内健康相談
9	火	離乳食教室
10	水	歯科健診
12	金	お達者クラブ
16	火	母親学級① 栄養講座(山臼)
17	水	風烈布老人クラブ健康相談
18	木	ヘルスアップ教室
19	金	栄養講座(下幌別) 栄養講座(枝幸町内)
20	土	乳がん・子宮がん検診
22	月	目梨泊地区健康相談
23	火	母親学級②
24	水	上音標地区健康相談
25	木	1歳6カ月・3歳児健診
26	金	1歳児・2歳児健康相談
28	日	母親学級③

歌登地区

3	水	毛登幌別老人クラブ健康教室
5	金	いきいきクラブ
8	月	のびのび身体計測
10	水	お達者クラブ
17	水	栄養講座(歌登町内)
19	金	介護者とともに歩む会
24	水	1歳児・2歳児健康相談 歯科健診

イロシエクト[®]の現場から

(国保糖尿病対策チーム)

糖尿病の三大合併症を知ろう

◆糖尿病網膜症◆

枝幸町国保病院

臨床検査科 川口 幸雄

どうして網膜症になるの？

眼球の内側にはカメラのフィルムのような役割をする網膜という膜があり、光や色を感じ、映像として脳に伝える役割を果たしています。網膜には細かい血管が無数に張りめぐらされており、血液を通して酸素や栄養をもらっています。

糖尿病になると、血液に糖分が多く粘りが強いため、網膜にある細い血管が詰まりやすく血管が病変します。十分に酸素や栄養をもらえない網膜も病気になる眼底出血などの網膜症症状を起こすこととなります。

糖尿病で失明します

糖尿病による網膜症が特に怖いのは、ある日突然、「目の中に煙のすすがたまったよう

だ」、「真っ赤なカーテンがかすんでみえる」などの症状で眼科を受診することです。その頃には、病気がかなり進んでいて、失明することも覚悟しなければならぬ状態になっています。

糖尿病網膜症は、糖尿病になってから、血糖コントロールを十分しないまま放置していると、7~10年が経過した頃に合併症としてじわじわと発症するといわれています。約690万人の糖尿病の患者さんのうち30%が糖尿病網膜症を発症しているとの報告があります。人によって違いがありますが、若い40~50歳以下の糖尿病の人は網膜症の進行が速

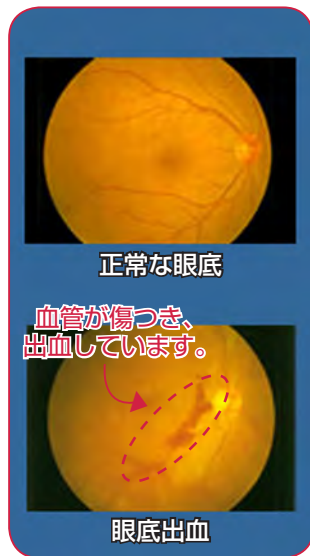

いので注意が必要です。

精密眼底検査を受けてください

糖尿病網膜症は、早期に治療するほど成功率はあがります。特に精密眼底検査が有効です。目に光をあてて目の内側を観察しやすいように、目薬をさし、瞳の収縮を抑え(散瞳ともいいます)検査鏡や眼底カメラを使って、網膜の毛細血管の出血や破損を調べる検査です。網膜症の早期発見のために、糖尿病と診断されたと同時に、眼科医の定期的な診断・精密検査を習慣づけてください。

重要メール

- ・ 2月20日(土)に乳がん、子宮がん健診があります。
- ・ 2月から各地区で栄養講座が始まります。⇒いずれも詳しくはお知らせ集をご覧ください。

SMILE 各保育所でクリスマス会



12月21日・22日、町内各保育所でクリスマス会が行われました。枝幸保育所では、歌や踊りをしたあとにサンタクロースが登場し、子どもたち一人ひとりにプレゼントを渡していました。

SMILE 歌登中学校除雪作戦



1月21日、-10℃の寒い中、歌登中学校の全校生徒が老人向け公営住宅団地など除雪ボランティア活動を実施しました。各自持ち寄ったスコップなどで裏側のバルコニー付近を中心に、それぞれ作業を分担して行っていました。

SMILE 歌登中学校1年生歌翠園訪問



12月21日、歌登中学校の1年生が入園者の心を癒そうと様々な工夫を凝らし、ダンスや合唱などを披露しました。



SMILE 第27回ニューイヤーフェスティバル



歌登地区恒例の第27回ニューイヤーフェスティバル（お祭りスタッフ主催）が大晦日の夜から元旦にかけて八幡神社横の特設会場で開催されました。「牧草ロールみこし」を担いで市街地から会場まで練り歩くなど酪農業と歌登の開運を祈願しました。

SMILE 栄誉をたたえる賞状の授与



1月18日、10月に開かれたトラック協会杯第21回全道少年団（U-11）サッカー大会で準優勝した枝幸ジュニアサッカークラブに対し、栄誉をたたえる賞状が授与されました。表彰式には君ヶ袋海成主将と河村拓海副主将がクラブの代表として出席し、町長から賞状と記念品が渡されました。



第4回枝幸町子ども会カルタ大会



1月9日、第4回枝幸町子ども会カルタ大会が中央コミュニティセンターで開催されました。小中学生合わせて69名、21チームが参加し、小学生の部・小学生低学年の部・中学生の部に分かれ、熱戦を繰り広げました。



平成22年枝幸町成人式



1月10日、枝幸町成人式が中央コミュニティセンターで開催されました。出席した71名の新成人たちは、久々に会った友人たちと記念撮影などに盛り上がっていました。

これからは大人として自覚と責任を胸にがんばってください。

枝幸町排水設備等指定工事業者の 申請受付について(新規)

枝幸町内の下水道排水設備工事を行うには、事前に「排水設備等指定工事業者」の指定が必要となりますので、指定を希望する事業者は申請をお願いします。

■ 指定の要件 ■

つぎの条件をすべて備えている事業所

- 建設業法による管工事業の許可を有していること
- 日本下水道協会北海道地方支部が実施する、排水設備工事責任技術者試験に合格し、責任技術者の認定を受けた者が1人以上専属していること
- 工事施工に必要な設備及び機材を有していること
- 町内に営業所があること

申請の受付期間	平成22年3月1日(月)から平成22年3月26日(金)まで (土・日・祝日を除く午前8時30分から午後5時30分まで)
提出先	枝幸町役場水道課下水道係
提出書類	1. 建設業法による管工事業の許可書の写し 2. 住民票記載事項証明書、経歴書、身分証明書 (法人の場合は、登記事項証明書、定款の写し) 3. 営業所の付近見取図及び平面図並びに写真 4. 専属責任技術者名簿及び雇用関係を証する書面 5. 専属する責任技術者の下水道排水設備工事責任技術者証 (町長が交付したもの) 6. 工事の施工に必要な設備及び機材を有していることを証する書類
指定期間	平成22年4月1日より平成26年3月31日まで
指定手数料	1件につき、12,600円(税込み)

※現在指定工事業者の指定を受けていて、有効期間が平成22年3月31日までとなっている事業者については、改めて継続指定のご案内をいたします。

問い合わせ先 枝幸町役場水道課下水道係 ☎ 62 - 1239

交通事故相談所をご利用ください

北海道では、多発する交通事故の被害者救済のため、昭和42年、道庁内に北海道交通事故相談所を設け、業務を開始しました。その後、渡島、上川、釧路、網走、空知の各支庁に相談所を設け、各支庁相談所では専任の相談員が定期的に巡回相談にあたり、併せて弁護士相談も月に1回実施しています。

相談所では交通事故による死亡、傷害、後遺症などの人身損害や物件損害などの被害を受けた人やその家族に対し、賠償

問題、示談の仕方、生活・就学問題などを電話、面接、巡回相談で受け付け、その解決について無料で指導・助言を行っています。交通事故でお困りのとき、交渉や示談の前に、是非ご利用ください。

【お問い合わせ】

北海道環境生活部生活局
くらし安全課交通安全対策グループ

☎ 011-204-5219

北海道交通事故相談所

☎ 011-204-5220

枝幸警察署交通課

☎ 62-0110

枝幸町の優良特産推奨品を募集します！

枝幸町優良特産品推奨協議会では、町内の事業者が生産する物産を町へ推薦し、推奨認定されることにより特産品としての付加価値を高め、枝幸ブランドとしての知名度アップと販路拡大につなげることをねらいとして、今年も新たに推薦する商品を募集します。

推奨申請は次により受け付けますので、希望される方は役場水産商工課または総合支所産業建設課

備付けの申請書に必要な事項を記入のうえ申請してください。

◎申請受付期間

平成22年2月1日(月)～2月15日(月)まで

◎対象製品

平成21年度に開発、製造された製品

・地域の特性を生かした新しい製品

・地域の資源を有効に活用し、獨創性に富んだもの

・町内での製造または加工された製品

詳細については、枝幸町優良特産品推奨協議会事務局(水産商工課商工労働観光係 ☎ 62-1238)まで、お気軽にお問い合わせください。



今月の

お知らせ&ガイドンス

青年国際交流事業に参加してみませんか

内閣府では、日本と世界各国の青年との交流を通して、相互理解と友好を深め、広い国際的視野と国際協調の精神を身に付けた次代を担うにふさわしい青年を育成するため、青年国際交流事業を実施しています。

青年の皆さんが、この事業に積極的に参加し、その経験をいかして地域、職域、学校又は青少年団体等において国際交流活動、青少年活動などを活発に行い、社会に貢献されることを期待しています。

現在、平成22年度に実施する「国際青年育成交

流」(9月)、「日本・中国青年親善交流」(9月)、「日本・韓国青年親善交流」(9月)、「青年社会活動コアリーダー育成プログラム」(10月)、「世界青年の船」(平成22年1～3月)、「東南アジア青年の船」(10月～12月)の参加青年を募集しています。

詳細については、内閣府政策統括官(共生社会政策担当)付国際企画担当(☎03-3581-1181、<http://www.cao.go.jp/koryu/>)または北海道北海道総合政策部知事室国際課国際交流グループ(☎011-204-5092)までお問い合わせください。

みんなの掲示板

みなさんからの記事を募集します

このコーナーでは、町民の皆さんからいただいた催し案内や会員募集、各種お知らせなどを掲載します。

原稿は掲載希望月の前月10日までに、企画課広報統計係へ直接持参してください。ただし、広く町民が参加・応募できないものや、政治・宗教活動や営利目的のものなどは掲載いたしません。

詳しくは企画課広報統計係までお問い合わせください。

☎62-1235(内線225)



「森と海」の理想郷 対話と協働を目指して

町長の動向報告 Mayor's activity report

町民の皆さんに、町行政を身近に感じてもらうため、町長の日々の仕事の中から、出席した会議や行事の様子を写真にコメントを添えて紹介します。



【浜頓別町】 事務局撮影

『南宗谷衛生施設組合組合長・副組合長会議』12月24日
構成町村の町村長等の出席により開催され、主に平成22年度の予算編成について協議を行いました。



【稚内市】 職員撮影

『稚内開発建設部訪問』1月20日
前日に行われた宗谷町村会定期総会の日程に合わせて、関係機関を訪問しました。(写真は稚内開発建設部長との面談時のものです。)

お詫びと訂正

先月号で次の項目に誤りがありました。大変失礼いたしました。次のとおり訂正いたします。

● 議会議長の年頭のごあいさつ 4 ページ

(誤) 1 段目20～21行目

「深く敬意と感謝を申し上げる次第でありました。」

(正)

「深く敬意と感謝を申し上げる次第であります。」

● 新入学児童の紹介 14 ページ

(誤) 幸町 白蔵紅実(議)⇒(正) 幸町 代蔵紅実(議)

● 宗谷総合振興局 20 ページ

(誤) ① 2 町を所管する期間が変わります

(正) ② 2 町を所管する機関が変わります

● 人の動き 24 ページ

(誤) 歌登東町 11月8日 米津杏菜ちゃん(功司)

(正) 歌登東町 12月8日 米津杏菜ちゃん(功司)

2月7日は北方領土の日です

北方領土返還運動を盛り上げるため、1981年(昭和56年)1月6日の閣議で、毎年2月7日を北方領土の日と決めました。この2月7日は、1855年(安政元年)伊豆下田で平和と友好のうちに、[日露通好条約]が結ばれた日です。この条約によって、歴史上初めて、日本とロシアの国境が択捉島と得撫(うるつぶ)島の間と決められ、択捉島から南の島々がわが国の領土であることが国際的にも明確にされたのです。このような歴史的意義か

ら、2月7日を北方領土の日としたのです。

北海道では、毎年全道14支庁管内において、北海道、市町村、関係団体が一体となり、雪(氷)まつりなどのイベントとあわせて、署名運動、パネル展、北方領土講演会など多彩な行事が展開されています。枝幸町においては、役場1階町民サロン、歌登総合支所に署名コーナーを設置していますので、北方領土返還運動にご協力をお願いします。(総務課)

住民登録人口 12月末現在

	人口	前月比	男	前月比	女	前月比	世帯	前月比
枝幸町	9,315	0	4,447	3	4,868	△3	4,077	3
枝幸地区	7,259	△6	3,492	△1	3,767	△5	3,087	0
歌登地区	2,056	6	955	4	1,101	2	990	3

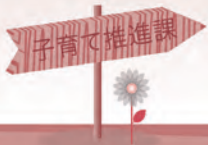

子育て支援情報



2月の日程

月	火	水	木	金
1	2	3	4	5
あそびの広場 (豆まき会)	のびのびルーム (びよびよ)	つくしんぼ広場	ブックスタート あそびの広場 (絵本)	のびのびルーム (わくわく)
8	9	10	11	12
あそびの広場 (身長体重測定)	のびのびルーム (びよびよ)	つくしんぼ広場 (おはなし) のびのびルーム (きらきら)		のびのびルーム (わくわく)
15	16	17	18	19
	のびのびルーム (びよびよ)	つくしんぼ広場 (保育士による楽しい遊び) のびのびルーム (きらきら)	あそびの広場 (紙芝居)	のびのびルーム (わくわく)
22	23	24	25	26
あそびの広場 (カレンダー作り)	のびのびルーム (びよびよ)	つくしんぼ広場 のびのびルーム (きらきら)		のびのびルーム (わくわく)

■ のびのびルーム

10:00～15:00
場所 歌登地域子育て支援センター
(歌登保育所内)

■ あそびの広場

10:00～11:00
場所 歌登地域子育て支援センター
(歌登保育所内)

■ ブックスタート

対象 6・7カ月児健診対象者 13:00～
場所 枝幸町保健福祉センター

■ つくしんぼ広場

毎週水曜日 10時～
10日(水) 10:30～おはなし
17日(水) 10:00～
保育士による楽しい遊び
場所 子ども会館

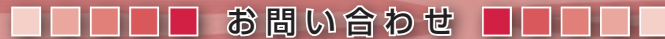

お問い合わせ

子育て推進課 ☎ 62-1414 歌登地域子育て支援センター ☎ 68-2364

国保病院出張診療(2月)

枝 幸 (☎ 62-2111)

診療科目	診療日	曜日	時間
眼 科	2日	火	要予約 時間は予約時に連絡します。
	16日	火	要予約 時間は予約時に連絡します。
婦人科	4日	木	受付 午前8時45分～午後3時30分
	5日	金	受付 午前8時45分～午後2時00分
	18日	木	受付 午前8時45分～午後3時30分
	19日	金	受付 午前8時45分～午後2時00分
整形外科	3日	水	要予約 時間は予約時に連絡します。
	10日	水	要予約 時間は予約時に連絡します。
	17日	水	要予約 時間は予約時に連絡します。
	24日	水	要予約 時間は予約時に連絡します。
精神科	10日	水	受付 午前8時45分～午前11時30分
	26日	金	受付 午前8時45分～午前11時30分
脳神経外科	23日	火	受付 午前8時45分～午前11時30分

※ 5日、19日の婦人科は午後2時までの受付となります。
※ 10日、26日の精神科は午前11時30分までの受付となります。
※ 23日の脳神経外科は午前11時30分までの受付となります。

歌 登 (☎ 68-2341)

診療科目	診療日	曜日	時間
整形外科	3日	水	要予約 時間は予約時に連絡します。
	17日	水	要予約 時間は予約時に連絡します。

運転免許更新時講習

2月16日(火) 中央コミュニティセンター

- ①優良・一般 午後5時00分
- ②初 回 午後6時00分
- ③違 反 午後6時30分

【お問い合わせ】

枝幸地区交通安全協会(枝幸警察署内)
☎62-0110

社会保険事務相談所

2月25日・26日 中央コミュニティセンター

25日(木) 午後1時30分～午後4時30分
26日(金) 午前9時00分～午前11時00分

完全予約制に変わりました。

【申し込み・お問い合わせ】
稚内社会保険事務所
☎0162-74-1000

ウチの子元気!

さ さ き も え か
佐々木 萌華 ちゃん
(栄 町) H19. 2. 1 生
父 信之さん 母 美枝子さん



明るく元気に育ってね!!



い し か わ あ お し
石川 蒼紫 くん
(栄 町) H19. 2. 7 生
父 由弦さん 母 香苗さん

あおし、いつものやさしさを忘れず
強く元気に育ってね☆

や ま だ し ょ う だ い
山田 翔大 くん
(新栄町) H19. 2.11 生
父 淳一さん 母 舞さん



3歳のお誕生日おめでとう!
いつも泣いたり笑ったり忙しいけど、
笑顔の翔大が大好きだよ。
これからも元気でたくましく育ってね。



な か の か い せ い
中野 快晟 くん
(北浜町) H19. 2.24 生
父 直人さん 母 江里子さん

お父さんと軽トラでお出かけ大好きなカイ。大きくなったらお父さんの仕事手伝ってネ。

今月の表紙写真

今月の表紙は、1月9日に行われた枝幸町子ども会カルタ大会で、2人のどちらが札を取るか、緊迫した雰囲気だったときの写真です。

編集後記

▶今月は、私が担当して初めて、「ウチの子元気!」の応募が4件ありました!これからもたくさんの写真を掲載したいと思っていますので、みなさんからの応募をお待ちしております。

▶町のホームページで実施中の「あなたがつくるフォトギャラリー」コーナーの写真応募を2月末日で締め切りとなります。枝幸町内で撮影したものであれば、何でも結構です。お気軽に応募してください。(A・S)

※住民登録人口はP14に掲載しています

発行月にお誕生日を迎え3歳になるお子さんの写真を募集します。申し込み期限は毎月15日までです。たくさんの応募があった場合は、先着順になる場合がありますので、ご了承ください。
○応募方法 写真にお子さんの名前(ふりがな)・生年月日・住所・電話番号・お子さんへのメッセージ・両親の名前を添え、下記のあて先まで郵送またはEメールにてご応募ください。お待ちしております。

あて先 〒098-5892 枝幸町本町916番地 企画課広報統計係
Eメール kouhou@town.esashi.hokkaido.jp