

枝幸

広報えさし



No.2
2006.5



新「枝幸町」の町長・議会議員が決定



こころが結ぶ「森と海」優しさと活気あふれる北の理想郷

新「枝幸町」初代町長就任



就任のあいさつ

枝幸町長 荒屋 吉雄

このたび、町民の皆様の負託を受け、旧枝幸町と旧歌登町の新設合併に伴う新「枝幸町」初代町長として、旧枝幸町に引き続き町政の重責を担うこととなりました。

私は、今後4年間、「両地区の均衡ある発展」を基本として、常に公平で公正な行政運営に努め、その職責を全うする所存でございますので、町民皆様のご指導、ご鞭撻を賜りますようお願い申し上げます。

さて、21世紀の幕が開けると同時に、地方分権の波はさらに拡大し、これから地域間競争が更に激化する中、地域の実情に応じた自主的な施策の必要性、公正で透明な行政の推進など、地方自治体の自主性・自立性が従来にも増して重要となってきております。また、地方交付税削減に伴い深刻さを増す厳しい財政事情は、新町になってもしっかりと決して楽観できるものではなく、従来の財政手法に頼った施策の実施は困難になってきております。

このような状況の中、私は、「森と海 心がかようまちづくり」を基本理念におき、豊かな自然を有効に活用しながら、農・林・漁業が連携した産業の発展、医療や

福祉が充実し、人と自然が共生できる快適なふるさとづくり、町民の目線に立ち、対話を通し、温かさや優しさを感じられ、新「枝幸町」の将来を担う子どもたちをはじめとする町民の皆様が安心して住み続けることのできる「活力と潤いのある地域づくり」の実現に向け全力を尽くしてまいります。

今回、直接皆様とふれあい、対話の中で合併後の様々なご意見を頂きました。合併の効果を最大限に引き出し、公聴広報体制はもとより、地方分権時代に対応できる独自性に富んだ機構改革をはじめとする行財政改革を更に推し進め、効率的で健全な行財政運営の確立に努めてまいります。

宗谷管内で唯一、合併を成し遂げた新「枝幸町」が南宗谷地域の中心となり、広域行政の連携強化を図るとともに、民間レベルでも幅広い連携活動の推進を図ってまいります。

以上、私の町政執行にあたっての決意を申し上げます。就任のごあいさつといたします。

新「枝幸町」 町民の代表が決まる

新「枝幸町」で初めてとなる町長・町議会議員選挙が4月11日に告示され、町長選では2名の立候補、町議会議員選挙では、枝幸選挙区で15名、歌登選挙区で8名の立候補届出が提出されました。4月16日に、定数を上回った町長選挙と町議会議員選挙枝幸選挙区の投票が行われ、即日開票の結果次のとおり決まりました。

■ 選挙の概要 ■			
選挙名	有権者数	投票者数	投票率
枝幸町長選挙	7,980	7,218	90.45%
(枝幸地区 第1～11投票区)	6,114	5,520	90.28%
(歌登地区 第12～16投票区)	1,866	1,698	91.00%
枝幸町議会議員選挙	6,114	5,520	90.28%

■ 枝幸町議会議員選挙結果(枝幸選挙区) ■		
	候補者名	得票数
当	中島幸雄	521
当	小田桐信守	489
当	天野重光	447
当	小原仁	421
当	山本聖治	407
当	田口修三	380
当	島山茂	370
当	河村洋	337
当	小川嘉樹	336
当	野口良子	327
当	三上吉丸	312
当	増田幸夫	295
当	佐々木定雄	285
当	工藤登	273
	坂本義雅	256
	無効票	64

■ 枝幸町長選挙結果 ■		
	候補者名	得票数
当	荒屋吉雄	4,186
	長岡義昭	2,955
	無効票	77



当選された町議会議員のみなさんを次のページでご紹介します。

枝幸地区



おがわ よしき
小川嘉樹 (72歳)

住所 栄町
職業 無職

枝幸地区



あまのしげみつ
天野重光 (64歳)

住所 山白
職業 漁業

枝幸選挙区
選出議員

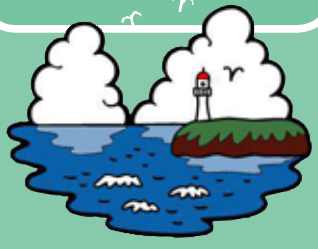

枝幸地区



かわむら ひろし
河村洋 (40歳)

住所 新港町
職業 会社役員

枝幸地区



おばら ひとし
小原仁 (55歳)

住所 梅ヶ枝町
職業 会社役員

枝幸地区



おだぎりのぶもり
小田桐信守 (58歳)

住所 幸町
職業 板金業

枝幸地区



たぐちしゅうぞう
田口修三 (59歳)

住所 北浜町
職業 無職

枝幸地区



ささきさだお
佐々木定雄 (69歳)

住所 三笠町
職業 無職

枝幸地区



くどう のぼる
工藤登 (64歳)

住所 幸町
職業 団体役員

枝幸地区



はたけやま しげる
畠山茂 (68歳)

住所 本町
職業 整備師

枝幸地区



のぐちよしこ
野口良子 (64歳)

住所 三笠町
職業 無職

枝幸地区



なかじまゆきお
中島幸雄 (67歳)

住所 北栄町
職業 無職

【敬称は省略させていただきました。】

枝幸地区



やまもとせいじ
山本聖治 (64歳)

住所 風烈布
職業 建設業

枝幸地区



みかみよしまる
三上吉丸 (64歳)

住所 問 牧
職業 漁 業

枝幸地区



ますだゆきお
増田幸夫 (71歳)

住所 岡 島
職業 漁 業

歌登地区



さくらいさだお
櫻井貞男 (57歳)

住所 歌登西町
職業 商 業

歌登地区



あきかわよしお
秋川祥雄 (58歳)

住所 歌登中央
職業 農 業

歌登選挙区
選出議員



歌登地区



ないとうさだお
内藤定夫 (67歳)

住所 歌登辺毛内
職業 農 業

歌登地区



とおやま おさむ
遠山 修 (50歳)

住所 歌登東町
職業 会社役員

歌登地区



たかぐちあきお
高口昭雄 (64歳)

住所 歌登中央
職業 無 職

歌登地区



もりなが しげる
森永 茂 (73歳)

住所 歌登西町
職業 無 職

歌登地区



むらかみもりよし
村上守義 (62歳)

住所 歌登西町
職業 団体役員

歌登地区



なりさわ ひろし
成澤 寛 (69歳)

住所 歌登東町
職業 新聞販売業

【地区ごとに50音順で掲載しています。】

健康のひろば

枝幸町にもやっと遅い春が訪れ、花たちも顔をのぞかせる季節になってきました。

そろそろ山菜とりに忙しくなってくる頃ですが、季節の変わり目でもありくれぐれも体調に気をつけて元気に過ごしましょう。

センターの利用者数増加!

① 枝幸町保健福祉センター・歌登保健センターの利用状況

平成17年度の利用状況を2つのセンター別に報告いたします。

枝幸町保健福祉センターの利用者は延べ10,117人、歌登保健センターは2,016人でした。

枝幸町保健福祉センターでは昨年より350人利用者が増えました。

母子の部分は少子化の影響で減少していますが、成人の利用は健診を中心に伸びています。

両センターとも月1回の健康相談日その他、随時健康相談を受け付けていますので、みなさんぜひご利用ください。

② 枝幸町の出生数・死亡数

平成17年度の出生は旧枝幸町で63人（前年と同数）、旧歌登町で14人（前年より4人増）でした。

死亡数は旧枝幸町で94人（65歳未満17人、18・1%）で昨年より死亡数は15人増えましたが、65歳未満の死亡割合は減少しています。

旧歌登町では死亡数34人中8人が65歳未満で全体の27・8%を占めており約4人に1人となっています。

平成17年度保健福祉センター利用状況

(単位：人)

事業名		枝幸町保健福祉センター	歌登保健センター
母子	乳幼児健診・健康相談・歯科健診	1,748	558
	予防接種	233	34
	母親学級・離乳食教室・健康教育	88	175
成人	ドック健診・がん検診など各種健診	1,268	539
	リハビリ教室・リハビリ相談	175	23
	健康相談	139	115
	講演会・健康教育	37	56
その他の利用（会議・研修会など）		216	516
社会復帰支援センター		160	-
小計		4,064	2,016
南宗谷子ども通園センター		1,507	-
社会福祉協議会（在宅介護支援センターなど）		2,448	-
高齢者センター		2,098	-
合計		10,117	2,016

死亡原因の上位には「がん」「心疾患」「脳血管疾患」があがっていることもあり、ぜひ健康診断をうけて病気の予防や早期発見を心がけましょう。

平成18年度も皆さんの健康づくりを応援していきたいと思っておりますので、どうぞよろしくお願いいたします。

歌登地区

今月の健康プラン

1	月	歌登地区健康相談
11	木	本幌別老人クラブ健康相談
15	月	喉頭がん検診
17	水	介護者とともに歩む会
18	木	志美宇丹老人クラブ健康相談
25	木	農協巡回ドック精検
26	金	農協巡回ドック精検
31	水	1歳児・2歳児健康相談

ハサミの
チョコキッと一言

「みどりば ないち
緑芝良好」

出身：うたのほり健康回復村
性格：打たれ強い
弱点：油断すると構造にぞれるタイプ
目標：優勝？
ハサミちゃんに負けない
アイドルになること



重要メール

5月は、ポリオ予防接種と
喉頭がん検診があります。
忘れずに！！

えさし プロジェクトEの現場から

(国保糖尿病対策チーム)



健康・医療・国保担当者による『糖尿病対策チーム』を作り、月1回活動を開始しました。

糖尿病を放っておくとさまざまな合併症を引き起こし日常生活に多大な障害を及ぼしています。

そこで、**少しの力でも、できることから**を初めの一歩として保健・医療・国保担当者による『糖尿病対策チーム』を作り、月1回活動を開始しました。

年々増え続け、今では成人の5人に1人が「糖尿病」または「糖尿病予備軍」といわれています。枝幸町も同様に、糖尿病の方が年々増加しています。

しかし、自覚症状が少ないため、多くの人が治療をおこなっていません。途途中でやめてしまっているのが現状です。

力を合わせて、活動開始!

医療職だけではなく、医事係や国保会計の立場からも意見を出し、ワイワイガヤガヤと行っています。

このコーナーでは、プロジェクトの様子を報告したり、メンバーからのメッセージや町民の皆様からのご質問などにも応じていきます。

プロジェクトの目標は

- ①糖尿病にさせない
- ②糖尿病を悪化させない
- ③糖尿病の合併症を防ぐ

です。

力を合わせ健康な町づくりをめざします。

枝幸地区

今月の健康プラン

9	火	町内老人クラブ健康相談 児童相談
10	水	児童相談
11	木	ポリオ予防接種
12	金	歯科健診 風烈布地区健康相談
15	月	喉頭がん検診
16	火	山臼老人クラブ健康相談
18	木	3～4・6～7カ月児健診
22	月	徳志別地区健康相談
23	火	離乳食教室
24	水	音標地区健康相談
25	木	1歳6カ月・3歳児健診
26	金	1歳児・2歳児健康相談
27	土	難病連南宗谷支部総会(春の集い) リウマチ患者会

今月の ほっけんさん



▲ 1歳児健康相談



▲ 母親学級妊婦体験

介護保険

介護（介護予防）サービスを利用するまでの流れをお知らせします

介護サービスを利用するためには、市区町村に申請して「介護や支援が必要である」と認定されることが必要です。サービスを利用するまでの手続きの流れは以下のようになっています。

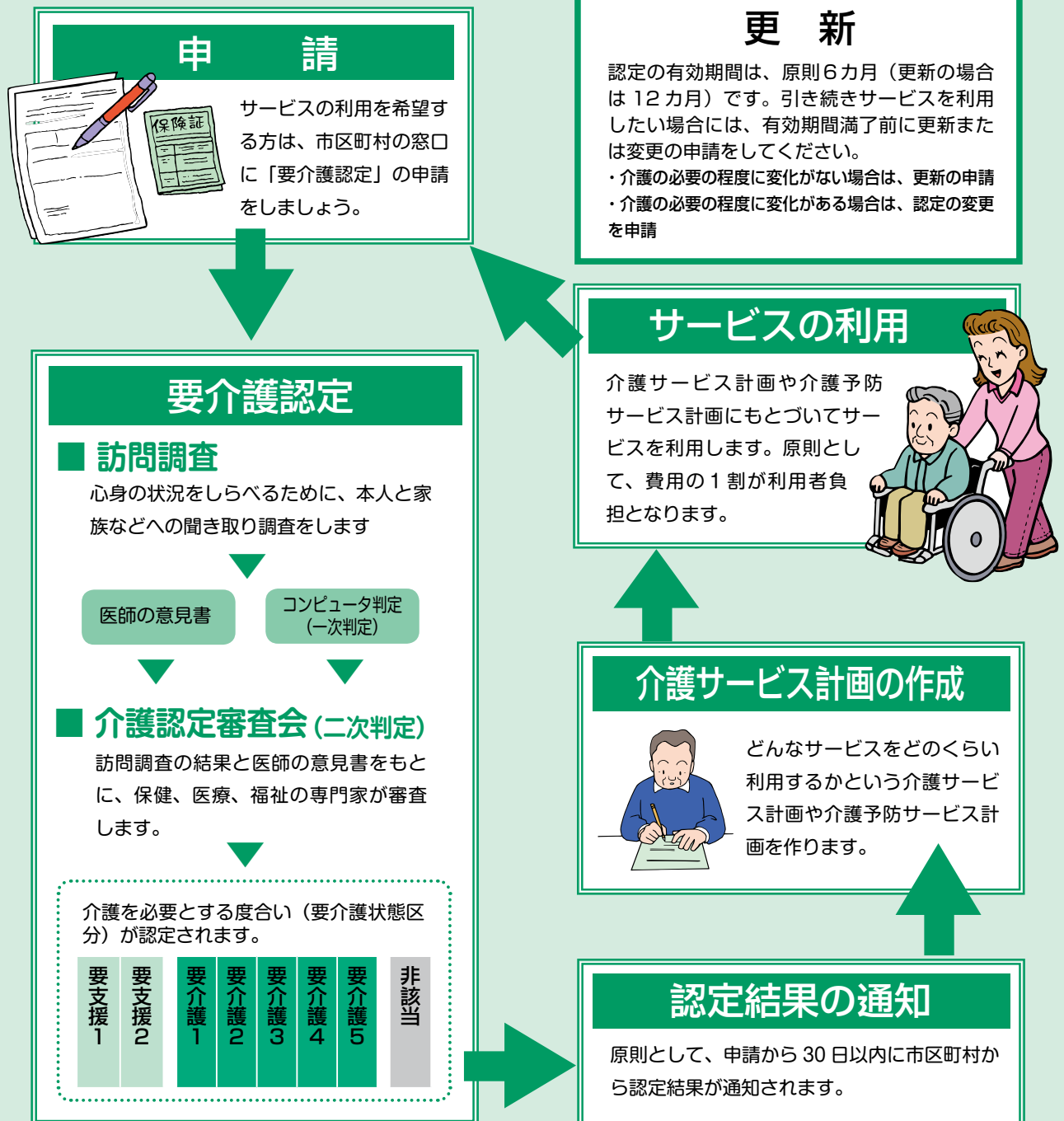

●詳しくは、保健福祉課介護係（62 - 1337）、総合支所住民福祉課福祉係（68 - 2113）にお問い合わせください。



国民年金

国民年金は、日本国内に住所がある、20歳以上60歳未満の方すべてが加入する制度です。届出を忘れると、将来受け取る年金額が少なくなったり、受けられなくなったりする場合があります。次のようなときには、役場へ自分で届出をすることが必要です。届出は忘れずに行いましょう。

◎ 20歳になったとき

農業、自営業、学生、勤めていても厚生年金保険に加入していない方が20歳になったときは

〔国民年金被保険者資格取得届〕

◎ 会社を退職したとき

60歳になる前に、会社などを退職したときまたは勤めをやめて国民年金被保険者の配偶者となったときは

〔国民年金被保険者種別変更届〕

◎ 収入が増え、被扶養配偶者でなくなったとき

収入が増え、被扶養配偶者でなくなったとき（パート収入が130万円以上になったとき）は

〔国民年金被保険者種別変更届〕

◎ 配偶者が退職したとき

配偶者が退職し、会社員や公務員などの被扶養配偶者でなくなったときは

〔国民年金被保険者種別変更届〕

※なお、会社や役所、学校などに勤めている方とその被扶養配偶者の方については、勤務先で手続きが行われますので、自分で行う必要はありません。

詳しくは、下記までお問い合わせください。
 稚内社会保険事務所（0162-32-1941）・役場町民課住民係（62-1237）・総合支所住民福祉課住民係（68-2113）

【枝幸温泉ホテルニュー幸林】



▶ 温泉水自動販売機 ◀

5月1日より販売再開！

ホテルニュー幸林横に設置しています温泉水自動販売機をご利用の方は、ホテルニュー幸林フロントにて、専用コイン（1枚20円・18ℓ分）を購入していただき、ご利用ください。ご利用の際にはポリタンク等をご持参ください。

【観光施設ご案内】

【三笠山展望閣からの眺め】



▶ 三笠山展望閣 ◀

5月1日（月）オープン！

◎開館時間 5月中 午前10時～午後6時
 6～8月 午前10時～午後7時
 9～10月 午前10時～午後5時
 ◎休館日 毎週月曜日
 （月曜日が祭日の場合はその翌日）



枝幸の美味しさ満載

枝幸町優良特産品の推奨状授与式



平成 18 年 3 月 10 日に開催の枝幸町優良特産品推奨協議会で推薦された(有)北海風おがわの「北海ふく唐あげ」、「旬極厳選えぞばふん粒うに」、(有)山武水産の「鮭いくら醤油漬」、(株)高田商店の「鮭筋子」の 4 品がこのほど町の推奨を受けました。推奨状授与式は 4 月 6 日に役場応接室で行われ、深井町長職務執行者より記念の楯が授与されました。推奨された特産品は、優良特産品推奨シールが貼られ、全国で販売されます。



絵本通して赤ちゃん 楽しいひとときを

ブックスタート事業が始まりました。



子育て支援事業として始まったブックスタートが、保健福祉センターで 4 月 20 日に実施されました。この事業では、母と子のコミュニケーションを深めるきっかけとして、絵本を読んで手渡しし、絵本を身近に感じてもらうお手伝いをします。6～7 カ月乳幼児健診に来られる赤ちゃんとお母さんを対象に毎月行われます。次回は 5 月 18 日となっています。



新町の円滑なスタートに 尽力

深井信朗枝幸町長職務執行者が退任



深井枝幸町長職務執行者（旧歌登町長）が 4 月 16 日付けをもって退任され、14 日に退任式が行われました。

深井枝幸町長職務執行者は、3 月 20 日の新町誕生から約 1 カ月の間、新「枝幸町」の円滑なスタートにご尽力いただきました。おつかれさまでした。今後のご健勝をお祈りいたします。



熱の入った試合を展開

歌登 B&G 杯南宗谷少年剣道大会



4 月 23 日、歌登 B&G 海洋センターにおいて、平成 18 年枝幸町歌登 B&G 海洋センター杯南宗谷少年剣道大会が開催されました。

猿払村を含む南宗谷 4 町村の小中学生の少年剣士 72 名が、個人戦・団体戦で日頃積み重ねた厳しい稽古の成果を十分発揮し、熱の入った試合を繰り広げました。会場には、「メン」、「コテ」と元気な気合が響き、1 本が決まるごとに、応援に駆けつけた父母や家族から拍手と声援が沸き上がっていました。



町内小学校の入学式

～学校生活のスタート～



【乙忠部小学校】



【間牧小学校】



【歌登小学校】



【岡島小学校】



【目梨泊小学校】



【枝幸小学校】



【志美宇丹小中学校】



【風烈布小学校】



【音標小学校】

smile information

道町民税の改正についてのお知らせ

平成 17 年度及び平成 18 年度において「地方税法」という法律の改正があり、あわせて「枝幸町税条例」の改正を行いました。

この地方税法及び町税条例の改正は、国・地方の三位一体改革の一環としたものであり、特に平成 19 年度適用分で大幅な税制改正が行われております。詳しくは来月号以降の町広報誌において随時お知らせいたします。

今回は、平成 18 年度適用分のみをお知らせしますが、これまで税負担では優遇措置されてきた 65 歳以上の方にも税負担をしていただく関係から、今年度の道町民税の課税方法が次のとおりとなります。

1. 公的年金等の所得額算出の改正

賦課基準日（1月1日）において 65 歳以上の方の公的年金等所得算出方法が改正され、計算上では所得額が増額しております。

【改正前】	公的年金等の収入（A）	控 除	備 考
	0 円から 1,400,000 円まで	1,400,000 円	所得額 0 円
	1,400,001 円から 2,599,999 円まで	1,400,000 円	
	2,600,000 円から 4,599,999 円まで	$(A) \times 25\% + 750,000$ 円	
	4,600,000 円から 8,199,999 円まで	$(A) \times 15\% + 1,210,000$ 円	
	8,200,000 円から	$(A) \times 15\% + 2,030,000$ 円	



【改正後】	公的年金等の収入（A）	控 除	備 考
	0 円から 1,200,000 円まで	1,200,000 円	所得額 0 円
	1,200,001 円から 3,299,999 円まで	1,200,000 円	
	3,300,000 円から 4,099,999 円まで	$(A) \times 25\% + 375,000$ 円	
	4,100,000 円から 7,699,999 円まで	$(A) \times 15\% + 785,000$ 円	
	7,700,000 円から	$(A) \times 5\% + 1,555,000$ 円	

例：公的年金等の収入が 200 万円の場合

改正前は、収入 2,000,000 円－控除額 1,400,000 円＝所得金額 600,000 円でしたが、

改正後は、収入 2,000,000 円－控除額 1,200,000 円＝所得金額 800,000 円となります。

※この所得金額が、道町民税及び国民健康保険税の算出基礎金額になります。

2. 高齢者控除の廃止及び高齢者に対する 合計所得金額 125 万円以下の非課税措置の廃止

① 賦課基準日（1月1日）において 65 歳以上の方で合計所得金額が 1,000 万円未満の方については、合計所得金額から高齢者控除（48 万円）を適用しておりましたが、今年度からこの控除が廃止となります。

② 同じく 65 歳以上の方で合計所得金額が 125 万円以下の方については、非課税措置されておりましたが、その非課税措置が廃止され、今年度からは課税となります。

ただし、急激な税負担の緩和を図るため段階的な税負担の措置を行います。今年度は税額の 1 / 3 を課税し、平成 19 年度はその 2 / 3 を課税し、平成 20 年度から全額課税となります。

3. 定率減税額の減額および廃止

定率減税につきましては、これまで税額の 15%（最高限度 40,000 円）を減税しておりましたが、今年度は 7.5%（最高限度 20,000 円）の減税、平成 19 年度からは廃止となります。

以上、主な改正点であります。特に 65 歳以上の方には税負担が伴うこととなりますが、給付と負担のあり方を見直す点においても、特段のご理解をお願いします。

詳しくは、枝幸町役場税務課 ☎ 62 - 1236 ・ 歌登総合支所 ☎ 68 - 2111 までお問い合わせ下さい。

歌登地域子育て支援センター開放日のお知らせ

平成12年度から開設して、たくさんの親子さんが参加されておりました。旧歌登町地域子育て支援センターは、新枝幸町となり、枝幸地区の子育て支援センターの受け入れ体制が整うまでの間、枝幸地域の保育所・幼稚園の入所・入園前の親子さんも利用できるようになりました。



【のびのびルーム】

- ・開放時間 10:00～11:00
- ・場所 歌登保育所内 歌登地域子育て支援センター

【5月の開放日】

- ・11日(木) 始まります
- ・15日(月) カレンダー作り
- ・22日(月)
- ・29日(月)

子育て支援センターは、子育てに奮闘しているお父さん・お母さんを応援しています。お子さんが小さいうちは、どうしても家に閉じこもりがちになり、子育て中に感じる不安や悩みなどを、抱えるのは毎日のことですよね。そんな悩みを軽くするために、子育て支援センターを利用してリフレッシュしてみませんか？先輩お母さんの意見が聞けたり、同じ悩みを持ったお母さんと出会えたり、子ども同士の遊びやかかわりかたが見えたりして、視野がきっと広がるのではないかと思います。ぜひ一度、歌登地域子育て支援センターまで足を向けてみてください。お待ちしております。

問い合わせ先 歌登地域子育て支援センター（歌登保育所内） ☎68-2364

平成18年度 調理師試験のご案内

調理、栄養及び食品衛生の専門知識についての筆記試験です。中学卒業以上で2年以上調理業務に従事した方が対象です。

■ 願書受付期間

平成18年5月29日(月)～平成18年6月2日(金)

■ 願書記付場所

稚内保健所浜頓別支所、枝幸町役場、保健福祉センター、歌登総合支所

■ 願書提出先

稚内保健所浜頓別支所

■ 試験日時

平成18年8月24日(木) 13:30～16:00

■ 試験地 稚内市

■ 試験手数料 6,700円

稚内保健所健康推進課健康増進係

☎0162-33-2990

浜頓別支所

☎01634-2-0190

つくしんぼ便り

つくしんぼ広場の担当が「保健師」から「子育て推進課」となり、1カ月を迎えました。まだ至らない点がありますが、皆さんと一緒に協力しあいながら楽しい広場を作っていきたいと思いますので、よろしく願いします。

4月19日の「保育士による楽しい遊び」では、紙芝居、ぬり絵などをしながら楽しい時間を過ごしました。ぜひ親子で遊びに来てみませんか。



【5月の予定】

5月10日 10:30～ おはなし

5月17日 10:00～ 保育士による楽しい遊び

場所 子ども会館

*都合により変更することがあります。

お問い合わせ 子育て推進課 62-1414

宗谷圏域障害者総合相談センター ご利用のお知らせ

特定の立場に偏らず、公平性・中立性を確保し、障害のある方やご家族の意思を尊重する立場から、地域生活全般に対する相談に応じます。相談は無料です。

具体的な相談支援は

- ・福祉制度に関する相談
- ・就労や日中活動
- ・家庭内暴力や虐待、犯罪
- ・生活や余暇活動
- ・心の悩み など

生活の上で困っていること・悩みについて全般的な相談支援を行います。お気軽に相談ください。相談における個人情報取り扱いには十分注意し、また秘密厳守ですので、安心してご利用ください。

[センター開所時間]

月～金 9:00～18:00
(土・日・祝日は休館日です。)
※センター職員が、訪問や相談等で事務所にいない

場合があります。来所前にご連絡をくださいますようお願いいたします。(留守番電話有) 時間・日時を調整し、ご連絡いたします。☆24時間365日相談を受け付けています。電話・メール・faxでも受け付けています。夜間緊急時の相談は携帯電話までお願いします。

【問い合わせ先】

宗谷圏域障害者総合相談支援センター

(実施主体 北海道)

〒097-0024

稚内市宝来4丁目1番41号
稚内市総合福祉センター内
3F

☎0162-23-6667

fax 0162-23-7780

夜間・緊急連絡先

☎080-6081-6667

E-mail

souyaken@feel.ocn.ne.jp

石綿（アスベスト）による健康被害の 救済に関する法律に係る受付窓口

石綿による健康被害の救済に関する法律に基づく救済給付の申請等の受付業務を環境省地方環境事務所にて行っており、労災保険法などで補償されない石綿（アスベスト）による中皮腫や肺がんを発症している方、この法律の施行前にこれらの疾病を発症し死亡した方のご遺族に対して、医療費、療養手当、葬祭料、特別遺族弔慰金等の救済給付を支給しています。

平成18年4月3日から、道内の保健福祉事務所（道立保健所）においても認定申請等の受付業務を開始しましたので、申請書等の受付業務、申請に係る相談業務等、下記までお問い合わせください。

【問い合わせ先】

宗谷保健福祉事務所保健福祉部（稚内保健所）

〒097-8525

稚内市末広4丁目2-27

☎0162-33-2510

fax 0162-32-2253

今月の

お知らせ&ガイダンス

印鑑登録証が変わります

市町村合併に伴い現在お持ちの印鑑登録証がカード形式となります。

旧枝幸町にて発行された印鑑登録証は役場町民課において、旧歌登町にて発行された印鑑登録証については歌登総合支所住民福祉課において引き換えを行いますので、お持ちの印鑑登録証をご持参く

ださい。

引き換えは代理の方でも可能です。(委任状等の必要はありません。)

【問い合わせ先】

町民課住民係

☎62-1237

支所住民福祉課住民係

☎68-2111

お詫びと訂正

先月号で次の項目に誤りがありました。大変失礼いたしました。関係者の方々に深くお詫び申し上げ、次のとおり訂正いたします。

●卒業式 14 ページ

(誤)「山臼小学校」⇒(正)「之忠部小学校」



●ボランティアセンター預託状況 19 ページ

(誤) 岩谷一雄さん(北浜町)⇒(正) 炭谷一雄さん(北浜町)

●人の動き 20 ページ

(誤) 若林恵太くん(光弘)⇒(正) 若林恵太くん(光広)

国保病院出張診療

枝幸 ※24日の精神科は午前からのみの診療となります、ご了承ください。

月日	曜日	診療科目	時間
5月1日	月	婦人科	受付 午前8時45分～午後3時30分
5月2日	火	婦人科	受付 午前8時45分～午後2時30分
5月9日	火	眼科	要予約 時間は予約時に連絡します。
5月11日	木	整形外科	要予約 時間は予約時に連絡します。
5月12日	金	精神科	受付 午前8時45分～午後2時00分
5月16日	火	眼科	要予約 時間は予約時に連絡します。
5月16日	火	脳神経外科	受付 午前8時45分～午前11時30分
5月18日	木	婦人科	受付 午前8時45分～午後3時30分
5月19日	金	婦人科	受付 午前8時45分～午後2時30分
5月24日	水	精神科	受付 午前8時45分～午前11時30分
5月25日	木	整形外科	要予約 時間は予約時に連絡します。

※小児科の予防接種は火曜日の午後1時から午後1時30分になりましたが、予約制となっておりますので、お手数でも小児科にご連絡ください。

歌登

月日	曜日	診療科目	時間
5月10日	水	整形外科	要予約 午後1時00分～午後4時00分
5月24日	水	整形外科	要予約 午後1時00分～午後4時00分

免許更新時講習

5月26日(金) 枝幸町中央コミュニティセンター

①優良・一般 午後5時 ②違反 午後6時00分

優良のみ 中頓別町民センター 5月10日 午後5時30分

社会保険事務相談所

5月25日・26日 枝幸町中央コミュニティセンター

25日(木) 午後1時30分～午後4時30分

26日(金) 午前9時00分～午前11時30分

枝幸職業相談室

5月11日(木) 枝幸商工会館 午前9時00分～午後2時00分

「女性の人権ホットライン」、 「子どもの人権110番」の 電話番号が全国共通となりました。

4月1日より、標記相談専用電話を相談者の利便性の向上と統一的な広報を目的として、全国の人権擁護課に設置されている相談専用電話を全国共通化(ナビダイヤル化)して

います。

●女性の人権ホットライン
☎0570-070-810

●子どもの人権110番
☎0570-070-110

※従来の電話番号にかけた場合もつながります。

心配ごと相談所を開設します

6月1日は、人権擁護委員の日で、特設の心配ごと相談所が開設されます。人権相談は、いじめ、虐待、交通事故、離婚相談などの家庭内の問題や借地借家の問題、隣近所のもめごとなどについて、助言や関係機関の紹介をするなど、それぞれの場

合に応じた解決への手助けをします。相談内容についての秘密は守られます。

☆開設日時・場所

6月1日(木)

中央コミセン2階会議室

午前10時～午後3時

☆問い合わせ先

町民課住民係

☎62-1237

臨時出納窓口開設のお知らせ

5月は固定資産税の納期月となっています。臨時出納窓口を次のとおり開設しますので、ご利用ください。

日時 5月26日(金)

10:00～13:00

場所 目梨泊・乙忠部・音標の各コミュニティセンター

お問い合わせ

役場税務課納税係(☎62-1236)

海上自衛隊掃海艇が枝幸港に入港します

災害時における港湾の事前調査を目的に、掃海艇「さくしま」が枝幸港に入港し、下記の日程で艦内の一般公開を実施します。

5月16日(火) 9:00～11:00
13:30～15:30

【留意事項】小学生以下のお子さんは保護者が同伴してください。下駄、サンダル履きはご遠慮ください。

枝幸町自衛隊協力会・枝幸町

ボランティアセンター 預託状況

ボランティアセンターへ善意のご寄付ありがとうございました。
(敬称は略させていただきます。)

◎3月21日～4月20日

▼森山 八重子(新栄町)

歌翠園へ寄付 タオル100枚

▼新栄町婦人部

枝幸苑へ寄付 箱ティッシュ50個

歌翠園へ寄付 清拭280枚

▼梅津 倫子(梅ヶ枝町)

亡き夫の社会貢献への遺志を継いで

(第15回) 5千円

▼中川 美鳥(山白)

亡き夫の香典返しを廃して 5万円

▼柿崎 キエ子(新栄町)

亡き夫の香典返しを廃して 5万円

▼伊藤 香織(北栄町)

亡き母の香典返しを廃して 5万円

▼木村 慶子(新栄町)

一日百円貯金を 3千円

▼佐藤 みどり(三笠町)

亡き夫の香典返しを廃して 5万円

人

の動き

3月21日～4月20日受付分

誕生

この欄は個人情報の観点から掲載
しませんので、ご了承ください。

結婚

お悔やみ

ウチの子元気!

しみずかんた
清水幹太くん (三笠町)

H 15.5.23 生

父 潤さん 母 智子さん

いつもたくさんの幸せをありがとう!
これからもウルトラマンの様に、強く・たくましく育てね!
幹太大好きだよ☆



かさやれいと
笠谷嶺飛くん (幸町)

H 15.5.2 生

父 賢太さん 母 美代子さん

元気に育ってくれてありがとう!
これからも健康でたくましく大き
くなってね♪

発行月にお誕生日を迎え3歳になるお子さんの写真を募
集します。申し込み期限は毎月15日までです。たくさん
の応募があった場合は、先着順になる場合がありますので、
ご了承ください。

○**応募方法** 写真にお子さんの名前(ふりがな)・生年月日・
住所・電話番号・お子さんへのメッセージ・両親の名前を
添え、下記のあて先まで郵送またはEメールにてご応募く
ださい。お待ちしております。

あて先

〒098-5892 枝幸町本町916番地 企画課広報統計係
Eメール kouhou@town.esashi.hokkaido.jp

住民登録人口 3月末現在 () は前月比

枝幸地区	歌登地区	計
人口 7,603 (-85)	人口 2,265 (-46)	人口 9,868 (-131)
男 3,647 (-37)	男 1,049 (-19)	男 4,696 (-56)
女 3,956 (-48)	女 1,216 (-27)	女 5,172 (-75)
世帯 3,113 (-29)	世帯 1,027 (-10)	世帯 4,140 (-39)

編集後記

▶新町が誕生して1カ月。新町長や新町議会
議員さんが決定し、また一つ新町の歴史が刻
まれました。

▶その選挙の際に、写真撮影で目梨泊から音標、上音標、本幌別、毛登別
と計16箇所ある町内の各投票所をまわりました。なんと約160kmあり、
新枝幸町がとても広いことを実感しました。面積は広く、それぞれの地区
は離れていますが、気持ちは近づき一つになれる町になるといいなと思
いながら車を走らせました。(い)